İSTANBUL AREL ÜNİVERSİTESİ
2007

ÖĞRENCİ EVLERİ
EL KİTABI

Değerli Öğrencilerimiz,

İstanbul Arel Üniversitesi Öğrenci Evleri'ne

Hoş Geldiniz

Üniversite yıllarınız hayatınızın pek çok noktasında sizi farklı deneyimlerle buluşturacaktır. Belki de bu deneyimlerin içerisinde sizin için en önemlisi ailenizden, yaşadığınız yerden, alıştığınız arkadaş çevrenizden ayrıldığınız ve kendinize ait yeni bir yaşama adım attığınız yurt yaşamı olacaktır. Bu yeni yaşamda en büyük destekçiniz olarak bizler; sizlere güvenli, temiz, konforlu, huzurlu ve keyifli bir ortam sağlamak için daima yanınızda olacağız. Amacımız çeşitlilik arz eden bir toplu yaşam alanı kurmak, sizlerin akademik başarısına katkı sağlayacak bir çalışma ve öğrenme ortamı sunmaktır.

Öğrenci yaşamının diğer bir ayrılmaz parçası olan sosyal ve kültürel etkinliklerimiz Öğrenci Evlerimizde düzenli olarak yürütülmektedir. Kişisel gelişiminize katkı sunacak faaliyetler, yeni dostluklar kurmanızı destekleyecek organizasyonlar, farklı kültürlerle tanışmanızı ve uyum sağlamanızı kolaylaştıracak aktiviteleri sunmak yine bizlerin görevleri arasındadır.

Sizlerden beklentimiz ise; sağduyulu davranmanız, birbirinize saygılı olmanız, her zaman hoşgörüyü ön planda tutmanız ve sorumluluk sahibi bir tutumla hareket etmenizdir.

Tüm yaşam alanlarınızın idari organizasyonu ve denetiminin yürütüldüğü Öğrenci Evleri Koordinatörlüğü ofisimize, Öğrenci Evlerimizde görev yapan tüm yöneticilerimiz ve personelimize 0549-870 19 09 numaralı telefonunu arayarak ve ogrencievleri@arel.edu.tr mail adresi üzerinden e-posta göndererek 7 gün 24 saat ulaşabilirsiniz.

Sizlerle birarada olmaktan memnuniyet duyuyoruz. Öğrenci Evlerimizde konaklamaktan memnun kalacağınızı umuyor ve başarılı bir üniversite hayatı diliyoruz.

Sevgi ve Saygılarımızla
Öğrenci Evleri Yönetimi

Ekibimiz

Öğrenci Evleri İdari Yönetimi, Sağlık Hizmetleri Ekibi ve Öğrenci Evleri Temsilcileri ile ilgili tüm bilgilere ***https://ogrencikoyu.arel.edu.tr*** sayfası üzerinden ulaşabilirsiniz.

Öğrenci Evleri Temsilcileri: Öğrenci Evlerinde konaklayan tüm öğrencilerin taleplerini, beklenti, ihtiyaç ve önerilerini yönetime ileten, öğrencilerin kendi aralarından seçtikleri temsilcilerdir.

Konaklamaya Başlangıç İşlemleri

- Öğrenci Evleri Koordinatörlüğü 0549 870 1909 numaralı telefondan veya ARELİM uygulaması üzerinden oda rezervasyonu yapılır.
- Mali İşler Ofisinin belirlediği Öğrenci Evleri banka hesap numarasına veya ARELİM uygulaması üzerinden ödenen ücrete ilişkin doküman ve Mali İşler Onay Formu Öğrenci Evleri Yönetim Ofisi'ne teslim edilir. (Öğrencilerimiz yaptıkları ödeme dekontunu ARELİM sayfasına da yükleyebilir.)
- Yapılan rezervasyon için garanti olarak alınan ön ödeme (kapora) giriş yapılmadan rezervasyonun iptal edilmesi durumunda iade edilmez.
- Öğrenci Evleri Konaklama Sözleşmesi okunur ve imza altına alınır.
- Öğrencilerimize Demirbaş Formu verilerek 1 saat içinde doldurulmuş ve imzalanmış olarak yönetim ofisine getirmeleri istenir. Demirbaş Formu'nu 1 saat içinde yönetim ofisine getirmeyen öğrenciler formda belirtilen demirbaşları eksiksiz ve hasarsız teslim almış sayılırlar.
- Kesin kaydını tamamlayan öğrencilerimizin kimlikleri turnike giriş-çıkış sistemine tanıtılır. Giriş ve çıkışlarda kartların okutulması zorunludur. Kart kaybedildiğinde veya unutulduğunda güvenlik görevlisi tarafından, Öğrenci Evleri Yönetim Ofisi personelinin bilgisi dahilinde tutanak tutulur ve yeni öğrenci kimlik kartı çıkarılıncaya kadar giriş/çıkış için passcart ile sağlanır.

Oryantasyon Programı

Öğrenci Evleri'nde konaklayacak tüm öğrencilerin katılımı ile her akademik yılın başlangıcındaoryantasyon programı düzenlenir. Program kapsamında; Öğrenci Evleri'nde uyulması gereken kurallar, yönetmelik ve el kitabı hakkında açıklamalar, ulaşım, yemek, oda kullanımı ve villa temsilcilikleri hakkında bilgiler verilir. Ayrıca çevre gezisi ve hoş geldin eğlencesi gibi misafirlerimizin hem tanışmaları hem de Öğrenci Evleri'nin çevresini tanımaları sağlanır.

Giriş-Çıkış Saatleri

Hafta içi son çıkış 23.45 Son giriş 00.30, Hafta sonu son çıkış 23.45, son giriş 00.30'dur. Öğrenci Evleri'nden, mücbir sebep olmadıkça saat 23.45-07.00 arası çıkış, 00.30-07.00 arası giriş yasaktır. Öğrenci Evleri Yönergesi gereğince son giriş saatinden sonra çıkış yapacak öğrenci ''İzin Formu'' doldurmak zorundadır. İzin formu doldurmadan çıkış yapan öğrenciye tutanak düzenlenerek savunması alınmaktadır.

Konaklamayı Sonlandırma İşlemleri

- Öğrenci Evleri Yönetim Ofisi ile iletişim kurularak Öğrenci Evleri İlişik Kesme Formu doldurulur.
- Misafirlerimiz tüm kişisel eşyalarını odalarından çıkardıktan sonra demirbaş kontrolü yapılır.
- Misafirlerimizin odalarında kayıtlı bulunan herhangi bir demirbaşın zarar görmesi durumunda depozito ödemesinden kesinti yapılır.
- Yetkilendirilmiş kimlik kartlarının turnike giriş-çıkış yetkisi kaldırılır.
- Bir sonraki akademik yılda da Öğrenci Evleri'nde konaklamak isteyen misafirlerimizden bir ön ödeme alınır. Bu ön ödemenin amacı, misafirlerimizin oda alternatiflerine daha kolay ulaşmalarını sağlamaktır. Yeni dönem konaklama başlangıç tarihinden itibaren 5 gün içerisinde mali yükümlülüğünü yerine getirmeyip Öğrenci Evleri'ne giriş yapmayan misafirin hakkı yanar ve ücret iadesi yapılmaz, oda başka misafire satılır.
- Misafirlerimiz Öğrenci Evleri'nden çıkış yapmadan önce odalarını başlangıçtaki düzen ve koşullarda bırakmalıdır. Normal aşınma ve yıpranma hariç, odalara ve mobilyalara verilen zararların tüm sorumluluğu misafirlerimize aittir. Çıkış sürecinde demirbaş formu kontrol edilerek doldurulmalı ve ayrılma işlemlerinin eksiksiz olarak yerine getirildiğinden emin olunmalıdır.

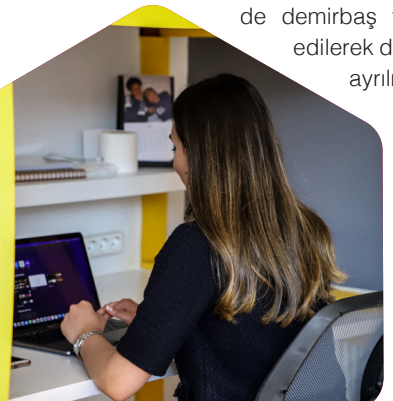

Yaz Dönemi Depo Kullanım Talepleri

Mevcut durumda Öğrenci Evleri'nde konaklayan misafirlerimiz, bir sonraki akademik yılda da konaklamaya devam edeceklerse kendilerine Öğrenci Evleri Yönetim Ofisi tarafından eşyalarını saklayabilecekleri bir depo alanı sağlanmaktadır.

- Depo alanı sınırlı olduğu için depo hizmetinden yararlanmak için en geç Mayıs ayında Öğrenci Evleri Yönetim Ofisi'ne ogrencievleri@arel.edu.tr adresi üzerinden e-mail yoluyla başvuru yapılmalıdır. Gelen talepler başvuru sırasına göre değerlendirilecektir.
- Depoların güvenliği için her türlü tedbir alınmıştır. Ancak olası bir kayıp çalıntı ve zarar durumunda her gereken yapılacak olsa da, yaz deposundayken kaybolan, çalınan veya zarar gören eşyalardan Öğrenci Evleri Yönetim Ofisi sorumlu olmayacaktır. Bu nedenle, depoya yerleştirilen eşyaların sigortalı olması ve özel değeri olan eşyaların depoya konulmaması tavsiye edilir.
- Depoların kilitli tutulduğu Haziran-Eylül dönemi arasında depodan eşya alımı yapılamamaktadır.
- Misafirlerimiz eşyalarını koydukları kutu ve bavulları kilitlemeli veya güvenli bir şekilde paketlemeli ve bağlamalıdırlar. Ayrıca kendilerine ait her parçanın üzerinde, Öğrenci Evleri Yönetim Ofisi ile karşılıklı olarak imzaladıkları depo şartnamesi yer almalıdır.
- Depo alanının sınırlı olması sebebiyle misafirlerimize kişi başına 0.5 m3 alan tahsis edilmektedir.
- Depo kullanımı yapacak misafirimiz, Depo Kullanım Şartnamesi'ni okumalı, Depo Hizmeti Alım Formu'nu imzalamalı ve güz dönemi başında bu sözleşmenin bir kopyasını yanında bulundurmalıdır.
- Yeni dönem başlangıcından itibaren 30 gün içerisinde Depodan geri alınmayan eşyalar tutanakla birlikte depodan çıkartılacak ve geri dönüşüme yollanacaktır.

Oda Değişikliği Talepleri

Oda değişimi talep eden Öğrenci Evleri sakini, Öğrenci Evleri Yönetim Ofisi'ne bir dilekçe ile başvuru yapmalı ve talebinin gerekçesini bildirmelidir. Gerekli değerlendirmeler yönetim tarafından haftalık olarak yapılır ve talep oda değişikliği bekleme listesine alınır.

- Öğrenci Evleri sakinleri güz döneminin onuncu gününden itibaren oda değişikliği bekleme listesine alınmak için Öğrenci Evleri Yönetim Ofisi'ne başvurabilirler.
- Oda değişiklikleri, öncelik ve uygun yer olması esaslarınagöre gerçekleştirilir.
- Öğrenci Evleri sakini, oda değişikliği olacağı kendisine bildirildikten sonra 48 saat içinde oda değişikliğini gerçekleştirmelidir.
- Oda değişikliği talebinde bulunan misafirlerin talepleri eş değer odalar arasında gerçekleştirilir. Fiyat farkı olması durumunda Oda değişim talebi güz dönemi başlangıcındaysa iki dönemi, bahar dönemiyse tek dönemi kapsayacak şekilde hesaplanır ve uygulanır. Yüksek fiyatlı odadan düşük fiyatlı odaya geçiş durumunda ücret farkı geri ödenmez.

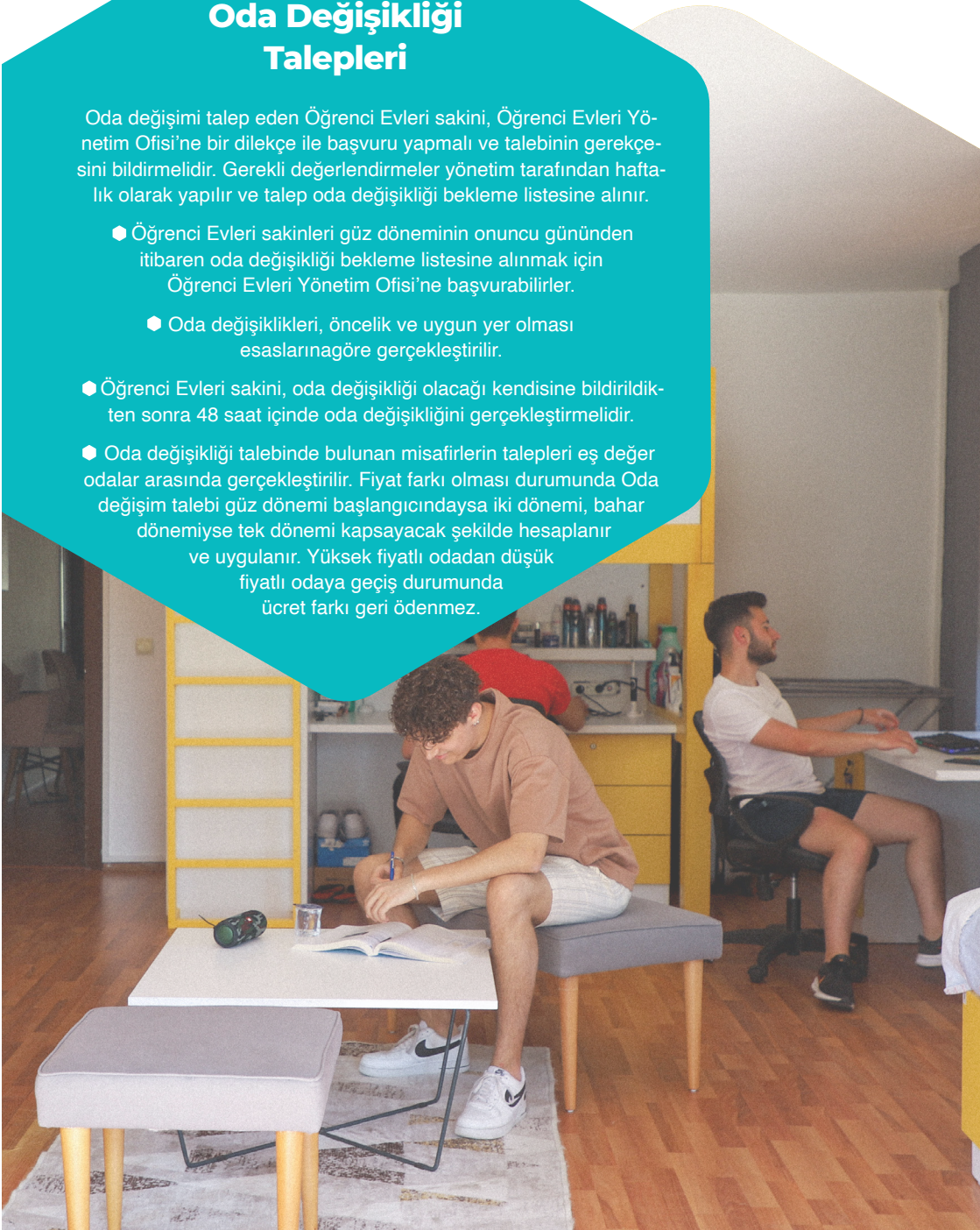

Ücret Ödeme ve İade Talepleri

Öğrenci Evleri ücreti, kayıt dönemlerinde Mali İşler Ofisi tarafından belirlenen ödeme planına uygun olarak gerçekleştirilir. Konaklama ücreti en geç 15 gün içinde ödenmelidir. Ödeme yapmayan misafirlerimiz için Öğrenci Evleri Yönergesi'nde belirlenen prosedür uygulanır.

Birinci ayın içinde konaklamalarını sonlandırmak isteyen öğrenciler;

Öğrenci Evleri Yönetim Ofisi'ne bilgi vererek ve birinci ay sonuna kadar çıkışlarını yaparak ayrılabilirler. Bu durumda yıllık oda ücretinin dörtte üçü ve oda depozitosu çıkışlarından itibaren 1 ay içinde iade edilir.

İkinci ayın içinde konaklamalarını sonlandırmak isteyen öğrenciler;

Öğrenci Evleri Yönetim Ofisi'ne bilgi vererek ve ikinci ay sonuna kadar çıkışlarını yaparak ayrılabilirler. Bu durumda yıllık oda ücretinin yarısı ve demirbaş eşyalarda zarar yoksa depozitosu çıkışlarından itibaren 1 ay içinde iade edilir.

Üçüncü ay ve sonrasında konaklamalarını sonlandırmak isteyen öğrenciler;

Öğrenci Evleri Yönetim Ofisi'ne bilgi vererek ayrılabilirler. Ancak oda ücretinin kalan kısmı iade edilmez. Oda depozitosu çıkışlarından itibaren 1 ay içinde iade edilir.

Odalarımız

Tüm odalarımızda yatak, çalışma masası, kıyafet dolabı, sandalye ve minibuzdolabı mevcuttur.

Kişisel Eşyalar

Misafirlerimiz kişisel eşyalarını (havlu, bornoz, çarşaf, yastık kılıfı, yorgan, sabun, şampuan, tuvalet kağıdı vb) temin etmeleri gerekmektedir.

İnternet Kullanımı

Tüm odalarımızda adil kullanım kotasını dikkate alındığı internet hizmeti sunulmaktadır. Öğrenci Evlerimizin tamamında internet erişimi Wireless üzerinden sağlanmaktadır.

- Kablosuz ağa bağlanmak için ARELWIFI ağı seçilmelidir.
- Ardından giriş kısmında yer alan **@istanbularel.edu.tr** uzantılı e-postanın kullanıcı adı ve şifresiyle ile giriş yapılabilir.
- İnternet erişimi ile ilgili yasal çerçeve ve kullanım koşulları ile ilgili detaylara: **https://arel.edu.tr/tr/bilgi-teknolojileri-ofisi/politikalarimiz/ogrenci-evleri-internet-kullanim-politikasi** linki üzerinden ulaşabilirsiniz.

Ortak Kullanım Alanları

Banyo, yemekhane, kafeteryalar, çalışma alanları, kütüphane ve açık yüzme havuzu ile basketbol ve voleybol sahaları ortak kullanım alanlarıdır.

Banyo Kullanımı: Ortak kullanım alanında bulunan banyolar, temizlik personelimiz tarafından günlük olarak temizlenmektedir.

- Misafirlerimiz banyo ve tuvaletleri temiz kullanmakla yükümlüdürler.
- Kişisel malzemeler (sabun, şampuan, havlu, tuvalet kağıdı vb) misafirler tarafından temin edilir.
- Banyo da bırakılan eşyaların kaybolması zarar görmesi gibi durumlarda sorumluluk misafirlere aittir.

Yemekhane Kullanımı: Yemekhanede kahvaltı, öğlen ve akşam yemekleri aşağıda belirtilen program ve saatler doğrultusunda yapılır. Kahvaltı ve akşam yemeği tüm fiyatlarımıza dahil olup, öğrencilerimiz dlerse öğle yemeğinden ücretli olarak faydalanabilir.

Sabah kahvaltısı: 07.30-10.00
Öğlen yemeği: 12.00-13.30
Akşam yemeği: 17.00-20.00

İsteyen misafirlerimiz, gün içerisinde saat 08.00-21.00 arası yemekhanemizde sunulan fastfood ve otomat makine yiyecek hizmetlerinden yararlanabilirler.

Çalışma Alanları Kullanımı: Misafirlerimizin rahatça ders çalışabilecekleri, dinlenebilecekleri ve sosyal etkinlikler yapabilecekleri çalışma alanlarımız her öğrenci evinde yer almaktadır.

- Çalışma alanları ortak alanıdır.
- Çalışma alanlarının içerisinde çevreyi rahatsız edecek şekilde yüksek sesle müzik dinlenmemeli ve gürültü yapılmamalıdır.
- Çalışma alanı eşyalarının yeri değiştirilmemelidir.
- Eşyalar odalarda kişisel kullanıma tahsis edilemez. Bu sebeple ortak alanlarda değişiklik yapan ve hasara neden olan misafirimiz o hasarı karşılamakla yükümlüdür.
- Eğer birden fazla misafirimiz o hasara neden olmuşsa ortaya çıkan mali zarardan eşit olarak sorumlu olurlar.
- Çalışılan alan temiz bırakılmalıdır.

Servis Kullanımı

Servis saatleri ve güzergahları ile ilgili bilgiler aşağıda yer almaktadır. Öğrenci Evleri Yönetim Ofisi, ihtiyaç doğrultusunda servis güzergahını,saatlerini ve servis sıklığını değiştirme veya servisi tamamen iptal etme hakkını saklı tutar.

- Öğrenci Evleri - Kemal Gözükara Kampüsü arası ring servisleri;

- Hafta içi 08:00-17.10 arasıdır.

- Hafta içi ve Hafta sonu Öğrenci Evleri - Tüyap arası servisler Akademik yıl başında ilan edilen saatler doğrultusunda çalışmaktadır.

- Servis saatleriyle ilgili tüm bilgiler Öğrenci Evleri'nde yer alan panolarda ve Öğrenci Evleri web sayfasında paylaşılmaktadır.

- Öğrenci Evleri servisi sadece misafirlerimize hizmet vermektedir.

- Ring seferleri ücretsizdir.

- Öğrenci kimlik kartlarına Öğrenci Evleri Yönetimi tarafından yapıştırılan bandrol servis şoförünün talebi olması üzerine şoföre gösterilmelidir.

Sağlık Hizmetleri

Sağlık hizmetimiz, Öğrenci Evleri Reviri'nde hemşire tarafından verilmektedir.

a) Misafirlerimiz diledikleri saatte gidip muayene olabilirler. Hemşire, gerekli görürse tek doz ilaç tedavisi uygular ve bilgi verip yönlendirir.

b) Hemşire tarafından verilen gözlenme, uygulama ve hastane sevk kararlarından sonra Öğrenci Evleri Yönetimi'ne bilgi verilir, koordineli şekilde hastaneye sevk gerçekleştirilir.

Acil Durumlarda Araç Hizmeti

Öğrencilerimiz, Hastalık ve benzeri acil durumlarla (bayılma, düşme, kırma, deprem, yangın) karşılaştıklarında ihtiyaç durumunda araç tahsisi yapılır.

a) Hafta içi mesai saatleri içerisinde hasta, öğrenci servisi ile Üniversite Sağlık Merkezine yönlendirilir.

b) Hafta içi ve hafta sonu saat 17.00-24.00 arası hastalanan misafir, Öğrenci Evleri servisiyle hastaneye sevk edilir. Hafta içi ve hafta sonu saat 24.00 – 08.00 arası hastalanan misafir ise üniversitenin aracıyla hastaneye sevk edilir.

c) Acil durumlarda (hayatı tehlikesi olan misafirlerimiz için) 112 no'lu telefon aranıp ambulans talep edilir.

İzin Talepleri

Öğrenci Evleri'nde uygulanan konaklama kuralları gereği her misafirimiz Öğrenci Evi dışında konaklama yapmak istediğinde bu durumu "Öğrenci Evleri İzin Formu"nu doldurup Öğrenci Evleri Yönetim Ofisi'ne iletmelidir. Öğrenci Evleri Yönetimi gerekli gördüğü durumlarda misafirimizin güvenliği açısından verilen bilgileri denetleme yetkisine sahiptir. İzin kullanan misafirimizin yanlış bilgi beyan etmesi durumunda disiplin işlemleri uygulanacaktır. İzin kullanan misafirlerimiz bu uygulamaları kabul etmiş sayılırlar.

Ziyaretçiler

Öğrenci Evleri'nde uygulanan konaklama kuralları ziyaretçiler için de geçerlidir. Ziyaretçilerin Öğrenci Evleri Davranış Kuralları'na uymalarından öğrenci evi sakinleri sorumludur.

- Öğrenci Evleri'nde ziyaret saatleri 10.00-20.00 arasıdır. Öğrenciler misafirlerini Öğrenci Evleri Koordinatörlüğü'nce belirlenen dinlenme salonlarında ağırlar. Ziyaretçilerin bu kurala uymasından ve verebilecekleri her türlü zarardan ziyaret edilen öğrenci sorumludur.
- Öğrenci evi sakinleri her zaman ziyaretçilerinin yanında olmalıdır.
- Öğrencilerin, aynı cinsiyetten sadece 1. dereceden yakınları; hastalık dönemi ve benzeri acil durumlarda, boş yatak varsa odadaki diğer öğrencilerin onayı, ve Öğrenci Evleri Koordinatörlüğü'nün yazılı izni ile öğrencinin odasında 1 (bir) gece süre ile konaklayabilir.
- Ziyaretçilerin "Ziyaretçi Giriş Kartı" kullanmaları zorunludur. Kartlar ana giriş güvenlik noktasından alınabilir.
- Salgın, doğal afet v.b. insan sağlığını ve güvenliğini tehdit eden mücbir durumlarda Öğrenci Evleri Koordinatörlüğü ziyaretçi kabulünü kısıtlayabilir veya izin vermeyebilir.

Bütünleme ve Yaz Okulu Dönemlerinde Konaklama

Bahar dönemi final sınavlarının bitiş tarihinden sonra bütünleme sınavına girecek öğrenciler, Öğrenci Evleri Yönetim Ofisi'ne bütünleme sınavları olduğu gösteren belgeleri ibraz ederek bütünleme sınavları bitimine kadar konaklamalarına devam edebilirler. Yaz okuluna kalan öğrenciler bu tarihlerde Öğrenci Evleri'nde konaklamak isterlerse o tarihte Öğrenci Evleri Koordinatörlüğü tarafından bildirilen ek ücret ödemesini yaparak konaklayabilirler. Ek ücret ödemesi öğrenci giriş yapmadan önce Öğrenci Evleri Banka Hesabı'na yatırılmalı ve dekont Öğrenci Evleri Yönetim Ofisi'ne teslim edilmelidir.

Anahtarlar

Öğrenci Evleri anahtarları üniversitenin mülkiyetindedir ve çoğaltılamazlar. Öğrenci Evleri sakinleri anahtarlarını (veya öğrenci kimliği gibi kişiye özel giriş materyallerini) bir başkasına ödünç veremez, satamaz veya devredemezler. Anahtarını unutan ve odaya giriş yapamayan öğrenciler Öğrenci Evleri Yönetim Ofisi'nden ücret karşılığı anahtar alabilirler. Yeni anahtar için ödenmesi gereken ücreti, Öğrenci Evleri Yönetim Ofisi'ne başvurarak öğrenebilirsiniz. Verilen bütün anahtarlar ayrılma durumunda iade edilmelidir. İade edilmeyen anahtarlar için para cezası uygulanmaktadır.

Oda Temizliği

Öğrenci Evleri sakinleri; kendi çöplerinin düzenli olarak merkezi çöp kutusuna atılmasından, odalarının ve içindeki mobilyaların bakımından, hijyen ve güvenlik koşullarını yerine getirmekten sorumludurlar.

- Öğrenci Evleri'nde yer alan tüm odalarda haftada 2 kez ücretsiz olarak genel oda temizliği hizmeti sunulmaktadır. Temizlik hizmeti verilecek gün ve saatlerle ilgili planlama Öğrenci Evleri Yönetim Ofisi tarafından yapılmaktadır. Temizlik günü odanın dağınık olduğu tespit edilirse oda temizlenmez ve oda temizliği bir sonraki program gününe bırakılır.
- Yatak çarşaflarının değiştirilmesi oda temizlik hizmeti kapsamına dahil değildir.
- Ortak alanlar ise günde bir defa temizlenmektedir.

Bakım ve Onarım Talepleri

Misafirlerin odalar, banyolar ve ortak alanlar ile ilgili bakım ve onarım taleplerini Öğrenci Evleri Yönetim Ofisi'ne 0549-870 19 09 nolu telefon ve/veya **ogrencievleri@arel.edu.tr** adresi üzerinden e-mail yoluyla iletmeleri gerekmektedir. Yangın tehlikesi vb. acil durumlarda ise derhal 0549-870 19 09 nolu telefon aranmalıdır. Misafirlerin bakım ve onarım taleplerini geç bildirimlerinden kaynaklanacak ek zararlar aynı misafir odasını paylaşan misafirlerin ortak sorumluluğunda olacaktır. Gelen talepler önem sırasına göre değerlendirilmektedir. Ancak risk oluşturabilecek durumlarda oda değişimleri yapılmaktadır.

Zararlardan Sorumluluk

Odalara ve diğer alanlara zarar verdiği belirlenen misafirlerden tamir ve bakım masraflarını karşılamaları talep edilir. Birden fazla misafir tarafından kullanılan odalarda zarardan kimin sorumlu olduğunun tespit edilemediği durumlarda ise, odayı paylaşan misafirlerin masrafları birlikte karşılaması gerekmektedir. Depozito tutarına kadar olan hasar bedelleri depozito tutarından kesilecektir. Zarar tutarının depozito tutarının üzerinde olduğu durumlarda ise 30 gün içinde ödeme yapılması istenecektir. Her durumda zarar ile ilgili tüm ödemenin Öğrenci Evleri'nden ayrılma tarihinden önce yapılmış olması gerekmektedir. Misafirlerin herhangi bir zararı kendileri veya tutacakları bir kişi tarafından onarmalarına izin verilmemektedir.

Kayıp veya Çalıntı

Öğrenci Evleri sakinleri kaybolan veya çalınan anahtarlarını ve diğer tüm kayıp veya çalıntı durumlarını Öğrenci Evleri Yönetim Ofisi'ne bildirmelidirler. Öğrencilerin kaybolan veya çalınan eşyalarının tüm sorumluluğu kendilerine aittir.

Ekipman Kullanımı

Yurt ekipmanları, gereçleri ve mobilyaları belirlenmiş yerlerinden kaldırılmamalı veya başka yere taşınmamalıdır.

Elektrikli Cihaz Kullanımı

Elektrikli cihazlarla işimiz bittiğinde fişlerinin prizlerden çıkarılması gerekmektedir. Cihaz üzerindeki (varsa) Açma/Kapama (On/Off) tuşunu kullanarak kapatmak yeterli değildir. Fişi prizden çıkarılmayan elektrikli cihazlar, kullanılmıyor dahi olsa yangına sebebiyet verebilmektedirler.

İdarece kullanım izni verilen elektrikli cihazlar dışında ilave bir elektrikli cihaz kullanılmamaldır.

Hiçbir cihaz amacının dışında kullanılmamalıdır. (Örn: Su ısıtıcısının içerisinde yemek pişirmek, süt kaynatmak)

Covid 19 Önlemleri

Öğrenci Evleri'nde Covid 19 ile ilgili gerekli önlemler alınmıştır. Bu önlemler ile birlikte misafirlerimizin, covid 19 konusunda Sağlık Bakanlığı direktiflerini dikkate almaları, gerekli sosyal mesafe, maske ve hijyen kurallarına dikkat etmeleri gerekmektedir. Misafirlerimizin, yakın temasta olduğu bireylerin covid 19 testlerinin pozitif çıkması durumunda Öğrenci Evleri Yönetimini de bilgilendirerek derhal sağlık kuruluşuna başvurarak covid 19 testi yaptırmalıdırlar. Covid 19 testi pozitif çıkan ve test sonucunu bekleyen misafirlerimiz Öğrenci Evleri'nde oluşturulan karantina villasında karantinaya alınacaktır.

Sessiz Saat Uygulaması

Cumartesi, Pazar ve tatil günleri de dâhil olmak üzere 22:00 - 09:00 arası sessiz saatlerdir. Sınav dönemlerinde bu uygulama hafta sonları da dâhil olmak üzere 24 saat geçerlidir. Çalışmak için elverişli bir ortam sağlamak amacıyla tüm misafirlerimizin birbirlerine saygılı davranmaları, koridorlarda, merdiven boşlukları ve diğer ortak alanlarda gürültü yapmamaya dikkat etmeleri gerekmektedir. Asla diğer odalardakilerin duyabileceği kadar yüksek sesle radyo veya müzik dinlenmemeli, televizyon izlememeli veya müzik aleti çalınmamalıdır.

İş Sağlığı ve Güvenliği Önlemleri

Öğrenci Evleri'nde misafirlerimiz ve çalışanlarımız için İş Sağlığı ve Güvenliği Önlemleri alınmıştır. Bu kapsamda alınan önlemlere misafirlerimizin uymaları gerekmektedir.

Paket ve Kargo Takibi

Öğrenciler adına gelen kargo ve paketlerde tüm sorumluluk öğrencilere aittir. Kargo şirketleri gelen paketleri Öğrenci Evleri girişindeki dolaba bırakır ve öğrenciler de kargolarını yine bu dolaptan teslim alabilirler. Kapıda ödemeli kargo veya kimlik bilgileri ile teslimat durumunda kargo sahibi öğrencinin bizzat teslim alması gerekmektedir.

Bu durum mümkün değilse paketin kargo şubesinden teslim alınması tavsiye edilir. Öğrenci Evleri yönetimi ve personeli kayıp ya da zarar gören kargolardan sorumlu tutulamaz.

Odalara Giriş ve Kontrol

Rutin temizlik ve teknik konular haricinde, Öğrenci Evleri yöneticilerinin ve güvenlik personelinin, güvenlik sebebiyle ya da rutin kontrol amaçlı öğrenci odalarına girme ve arama yapma hakkı vardır.

Kamera Sistemi

Bahçe ve yemekhane gibi ortak alanlarımız sizlerin can ve mal güvenli açısından 7/24 canlı olarak izlenmekte ve kayıt altına alınmaktadır.

Davranış Kuralları

Uzun yıllar süren özel dersler, bitmek bilmeyen sınavlar, doğruları alıp götüren yanlışlar derken en sonunda istediğiniz, hayalini kurduğunuz üniversite yaşamı başladı. Üniversite yaşamı zorluklarla güzelliklerin bir arada olduğu, birçok yeni deneyime açık, kimi zaman zorlanacağınız çoğu zaman da keyif alacağınız yıllar olacaktır. Üniversite yaşamınızda karşılaşacağınız diğer bir ilk de aileden uzak bir yerde yaşamak olacaktır. Bu yurt ya da ev olabilir. Yeni tanıştığınız insanlarla yeni bir alana merhaba diyeceksiniz. Bu deneyim kimi zaman zorlu kimi zaman da çok eğlenceli olacak. Birisiyle çok iyi anlaştığımızda beraber yaşamanın çok kolay olacağına inanırız. Fakat iki insanın iyi anlaşması demek, aynı evi/odayı sorunsuz bir şekilde paylaşacağı anlamına gelmez. Ev hayatından yeni kopan gençler yurt veya ev arkadaşlarını ailesinin ya da çok yakın bir arkadaşının yerine koymak ister.

Ancak, yurt/ev arkadaşlarınızla kardeş gibi olmak veya onlarla çok iyi anlaşmak zorunda değilsiniz. Önemli olan kişilerin birbirinin hayatına, yaşam tarzına ve mahremiyetine saygı duymasıdır.

Aynı yurt, ev veya oda paylaşıldığında yaşanabilecek bazı olası sorunlar vardır. Bu sorunlar şu şekilde sıralanabilir:

- Düzensizlik
- Gürültü
- Misafir arkadaşlar
- Her daim kalabalık ev/oda
- Sınav dönemlerinin farklılığı
- Farklı uyku düzenleri
- Kişisel eşyaların kullanımı
- Ortak kullanılan alanların temizliği
- Maddi konular
- Temizlik ve alışveriş sırası
- Sosyal hayat tarzları
- Alışkanlıklar…

Peki, bu sürecin her iki taraf için de daha sağlıklı olmasını istiyorsak neler yapabiliriz?

Açık Sözlü Olmalıyız: Geçici bir süre için dahi olsa bir hayatı paylaşmak üzeresiniz ve herkesin olduğu gibi sizin de kurallarınız var. En başta evinizi veya odanızı paylaşacağınız kişi/kişilerle ufak bir toplantı yapmak faydalı olacaktır. Bu toplantıda kendinizi kısaca anlatıp, ortak kurallar belirleyebilirsiniz. Hatta bu kuralları bir kâğıda yazıp evin görülen bir yerine asabilirsiniz. İlk başlarda çok eğlenceli olan yurt/ev arkadaşlığının zaman geçtikçe, sorumluluklar arttıkça ve sınav dönemleri yaklaştıkça zorlaşabileceğini unutmamalısınız. Bu nedenle açık sözlü olmalı ve yapılması ve yapılmaması gereken şeyleri ortak kararlar alarak belirlemelisiniz.

Birbirimizi Dinlemeliyiz: Düşünün ki bizi büyütmüş yıllarca aynı evi paylaştığımız ailemizle bile zaman zaman anlaşamazken, tanımadığımız kişilerle ufak da olsa sorunlar yaşamamız son derece olağandır. Bu sorunlar doğru iletişim kurmadığımız, sorun sıcakken konuşup alternatif çözümler aramadığımız sürece devam edecek, hatta büyüyecektir. Bizi rahatsız eden, özel yaşamımızı zorlayan, sürekli aklımızı kurcalayan konuları çok büyümeden, yine küçük toplantılar yaparak konuşmak en etkili yöntemdir. Birbirimizi dinleyip anlamaya çalışırsak sorunlara daha akılcı çözümler buluruz.

Farklılıklara Saygı Göstermeliyiz: Farklı illerden, farklı kültürlerden, farklı aile yapılarından gelmiş olabilirsiniz. Siyasi görüşleriniz, dini inançlarınız, hayata bakış açınız, dinlediğiniz müzikler, takılmaktan hoşlandığınız arkadaş grupları farklı olabilir. AYNI olmak zorunda değilsiniz. Zaman zaman onaylamayacağınız, "ben olsam bunu yapmam" diyebileceğiniz durumlarla karşı karşıya gelebilirsiniz. Önemli olan herkesin görüşüne saygı duymaktır. Ancak burada dikkat edilmesi gereken bir nokta var ki o da "kişisel sınırlara saygı duyulması"dır. Herkes kendi hayatını yaşamakta özgürdür.

Aklımızın Okunmasını Beklememeliyiz: Rahatsızlık duyduğumuz, değişmesini istediğimiz, kırıldığımız, üzüldüğümüz belki de yanlış anladığımız/anlaşıldığımız durumlarda KONUŞMAK tek çözüm yoludur. "Ne demek istedi acaba?", "Kesin yanlış anladı", "Bile bile yapıyor eminim" gibi varsayımlar üzerinden kurulan iletişim sağlıklı sonuçlar doğurmaz. Kendimizi doğru ifade etmeden karşı tarafın anlamasını beklemek, o insana yapılan bir haksızlık olacaktır. Unutmamak gerekir ki birbirimizin aklından ne geçtiğini asla bilemeyiz.

Sorunları Aramızda Çözmeliyiz: Sadece ev arkadaşınızla sizi ilgilendiren konuları, çok fazla kişiyle paylaşmayıp, sessiz sakin bir ortamda yalnızken çözmeniz, sizi çözüme daha kolay ulaştıracaktır. Bazen anlaşmazlıklar ve çözüm yolları çok basitken, aileye/arkadaşlara anlattıkça olay başka boyutlara gelir. Bir de anlattığımız kişiler ailemiz, bizi sevenlerse muhakkak bizim tarafımızda olacak ve olayın büyümesine, işin ciddileşmesine neden olacaktır. Konuyu çok dağıtmak büyümesine ve siz arkadaşınızda barışsanız da ona karşı oluşturduğunuz nefret lobisi tarafından sürekli taciz edilmesine yol açar. Ancak bir türlü çözüm yolu bulamadığınız konularda yardım almak isteyebilirsiniz.

Bu gibi durumlarda, birlikte üçüncü bir kişiye danışmak, olayı farklı birinin gözünden değerlendirmek faydalı olacaktır.

Şimdiye Odaklanmalıyız Geçmişe Değil: Yaşadığımız sorunları çok zaman geçmeden çözmek, olayı anlamak ve sağlıklı değerlendirmek için idealdir. Kimi zaman karşımızdaki kırılmasın diye bazı olayların üzerini örtebiliyoruz ya da ufak problemleri büyütmeyip unutmaya çalışıyoruz. Ancak küçük sorunlar birikip, yine basit bir olayın sonunda, büyük bir patlamaya neden olabilir. Bu gibi durumlarda eski defterler açılır, zamanında konuşulmamış ve birikmiş konular tatsız bir ortamın oluşmasına neden olabilir. Bu, bizi çözüme götürmez sadece tartışmalara, karşılıklı kırılmalara neden olur.

Sağlıklı sonuçlar istiyorsak şimdiyi konuşmalıyız, geçmişi değil…

Bütün bunları yaparken de kendi sorumluluklarımızı asla unutmamalıyız. Ara sıra çuvaldızı kendimize batırmamızda hiçbir sakınca olmaz. Hiçbirimiz mükemmel değiliz ve mükemmel ev/yurt arkadaşı diye bir şey yoktur. Unutulmamalıdır ki kişisel haklara, farklılıklara saygı duyulan, ortak kullanım alanlarındaki kurallara uyulan, karşılıklı iyi niyetin temel alındığı ve konuşmaktan çekinilmeyen bir ortamda iyi bir ev/yurt arkadaşlığı kurulabilir.Bütün güzelliklerin yanınızda olacağı başarılı bir eğitim yılı dileğiyle…

Disiplin Yaptırımı Gerektiren Durumlar

Misafirlerimiz, İstanbul Arel Üniversitesi tarafından hazırlanan İstanbul Arel Üniversitesi Öğrenci Evleri Yönergesi'nde belirtilen kurallara uymak zorundadırlar. Ayrıca Yüksek Öğrenim Kurumları Öğrenci Disiplin Yönetmeliği'nin, üniversite içinde yapılmasını suç saydığı tüm eylem ve davranışlar İstanbul Arel Üniversitesi Öğrenci Evleri için de geçerlidir. Kurallara uymayarak, Öğrenci Evleri'nin düzen ve disiplinini bozucu davranışlarda bulunan misafirlere aşağıdaki cezai yaptırımlar uygulanır.

Uyarma; Öğrenciye davranışlarının kusurlu olduğunun yazılı olarak bildirilmesidir. Uyarma cezasının verilmesini gerektiren fiiller şunlardır:

1. Kurum bina ve tesislerinde, başkalarını rahatsız edecek şekilde yüksek sesle konuşmak, bağırmak, şarkı söylemek, ses ve görüntü aletlerini rahatsız edici şekilde kullanmak ve benzeri fiillerde bulunmak.

2. Temizliğe dikkat etmemek, sürekli düzensiz olmak.

3. Kurumda, huzur ve disiplinin sağlanması için konulan kurallara uymamak.

4. Kurum bina ve tesislerine veya demirbaş eşyaya zarar vermek.

5. Başkasına ait eşyayı izinsiz kullanmak.

6. Kurum yönetimine yanlış bilgi vermek.

7. Ziyaretçileri öğrenci odalarına kabul etmek.

8. Öğrenci Evleri Koordinatörlüğü'nün haberi olmadan oda değişimi yapmak, farklı odada kalmak.

9. Kurum içinde kapalı ve yasaklanmış alanlarında tütün/tütün ürünleri, elektronik sigara, nargile vb. içmek, içilmesine göz yummak. Odada gerçekleşen kural ihlalinde belirtilen maddeleri içenlerin tespit edilememesi durumunda ihlalden oda sahipleri ve odada bulunan tüm öğrenciler sorumludur.

10. Kendine tahsis edilen odayı, Öğrenci Evleri Koordinatörlüğü'nden habersiz başka bir öğrencinin kullanmasına izin vermek ve/veya oda sahipleri dışında başka bir öğrencinin odada kalmasına göz yummak.

11. Kurum içinde kullanılan oda anahtar ve kartlarını şahsen muhafaza etmemek, Öğrenci Evleri'nde kalan / kalmayan başka bir öğrenciye vermek.

12. Kurum içinde ve odalarda gaz ocağı, elektrik ocak, tost makinesi gibi ispirtolu/gazlı/elektrikli araç-gereçler bulundurmak ve / veya kullanmak.

13. Kurum içinde veya bahçesinde evcil hayvan beslemek.

Kınama; Öğrenciye disiplin cezası gerektiren davranışta bulunduğunun ve tekrarından kaçınması gerektiğinin yazılı olarak bildirilmesidir. Kınama cezasının verilmesini gerektiren fiiller şunlardır:

1. Yalan söylemeyi alışkanlık haline getirmek.

2. Toplu yaşamaya dair kurallara aykırı davranışları alışkanlık haline getirmek.

3. Özürsüz olarak kuruma geç gelmeyi veya kuruma gelmemeyi alışkanlık haline getirmek.

4. Bıçak ve benzeri salt saldırı veya savunmada kullanılmak üzere özel olarak yapılmış olan kesici ve delici aletleri kurumda bulundurmak.

5. Kurum personeline veya öğrencilere sözlü hakaret etmek veya sataşmak.

6. Kurum ilanlarını koparmak, yırtmak veya değiştirmek.

7. Yangın söndürme cihazları,yangın alarmları, ve diğer tüm yangın güvenliği mazemelerini kurcalamak ve amacı dışında kullanmak.

8. Kurum personelinin ve öğrencilerin eşyalarına zarar vermek.

9. Kurum yöneticilerinin ve personelin çalışmalarını engellemek.

10. Kurumda yönetimden izin almadan toplantı veya tören düzenlemek.

11. Yasal niteliği bulunmayan, kazanç kastı ile oyun oynamak veya oynatmak.

12.Aynı öğretim yılı içinde aynı fiilden dolayı iki defa uyarma cezası almak.

Öğrenci Evlerinden çıkarma; Öğrenci Evlerinden çıkarma cezası, öğrencinin Öğrenci Evlerinden ilişiğinin kesilmesidir. Öğrenci, bu cezanın tebliğ edildiği tarihten itibaren en geç beş gün içinde kurumu terk etmek zorundadır. Ancak Öğrenci Evlerinden çıkarma cezasını gerektiren fiillerden birinin işlenmesi ve bu fiilin, personelin, diğer öğrencilerin can ve mal güvenliği için yakın tehdit oluşturması halinde, beş günlük süre beklenmeden öğrencinin, hemen Öğrenci Evlerinden çıkarılması sağlanır. İşlenen suç Türkiye Cumhuriyeti Kanunlarına aykırı ise Cumhuriyet Savcılığına suç duyurusunda bulunulur. Öğrenci Evlerinden çıkarma cezasını gerektiren fiiller şunlardır:

1. 22/9/1983 tarihli ve 2893 sayılı Türk Bayrağı Kanununa aykırı davranmak.

2. Türkiye Cumhuriyeti Devletinin Anayasasında ifadesini bulan niteliklerine aykırı miting, forum, direniş, yürüyüş, boykot, işgal gibi ferdi veya toplu eylemler düzenlemek, düzenlenmesini kışkırtmak, düzenlenmiş bu gibi eylemlere katılmak veya katılmaya zorlamak.

3. Yüz kızartıcı suçları işlemek veya böyle bir suçtan hükümlü durumuna düşmek.

4. Hırsızlık yapmak.

5. Kişilerin canına ve malına kast edici yaralama, darp, tahrip vb fiillerde bulunmak.

6. Din, dil, ırk, cinsiyet ve ayrımcılığa sebebiyet verecek fiillerde bulunmakveya bunları teşvik edecek çalışmalar yapmak oluşumlar kurmak.

7. Yasa dışı kuruluşlara üye olmak, bu kuruluşlarda faaliyet göstermek, bu tür kuruluşların propagandasını yapmak.

8. Basın, sosyal ve görsel medyada diğer öğrencilere, kurum veya diğer kamu kurum ve kuruluşları ile yöneticilerine hakaret etmek veya aleyhinde gerçeğe aykırı beyanlarda bulunmak.

9. Kurum yönetimi ve personeli ile öğrencileri tehdit etmek veya bunlara fiili tecavüzde bulunmak.

10. Ateşli silah, yanıcı ve patlayıcı madde, mermi gibi alet ve maddeleri taşımak, kullanmak veya kullanmaya teşebbüs etmek.

11. Bıçak ve benzeri salt saldırı veya savun mada kullanılmak üzere özel olarak yapılmış olan kesici ve delici aletleri kullanmak, kullanmaya teşebbüs etmek.

12. Kurum içinde alkollü içki içmek veya bulundurmak, sarhoşluk yüzünden kurum sakinlerini rahatsız edici davranışlarda bulunmak, kavga etmek ve huzuru bozmak.

13. Tabii veya sentetik uyuşturucu, uçucu ya da keyif verici maddeler kullanmak, taşımak, bulundurmak veya ticaretini yapmak.

14. Aynı öğretim yılı içinde üç defa kınama cezası almak.

Öngörülmemiş Disiplin Suçları: Kurumdan çıkarma cezasını gerektiren disiplin suçları dışında, uyarma ve kınama cezası verilmesini gerektiren eylemlere nitelik ve ağırlıkları itibarıyla benzer eylemlerde bulunanlara da aynı türden disiplin cezaları verilir.

MADDE 21: Ev kurallarına uymadıkları için uyarı ve/veya kınama cezası alan öğrencilerin izleyen yıllarda Evlere kabulü, Öğrenci Evleri Müdürünün iznine bağlıdır.

Öğrenci Evleri Depo Hizmeti

- Mevcut durumda Öğrenci Evleri'nde konaklayan bir misafirseniz ve bir sonraki akademik yıl için de kayıt yenileme işlemi yaptıysanız, Öğrenci Evleri Yönetimi yaz tatilinde eşyalarınızı yurttan eve taşıyıp dönüşte tekrar geri getirmek zorunda kalmamanız için eşyalarınızı koyabileceğiniz ücretli depo alanı sağlayacaktır.

- Güvenlik için her gereken yapılacak olsa da, yaz deposundayken kaybolan, çalınan veya zarar gören eşyalardan Üniversite ve Öğrenci Evleri Yönetimi sorumlu olmayacaktır. Bu yüzden, öğrencilerin depoya koydukları eşyaların sigortalı olması ve öğrenci için özel değeri olan eşyaların depoya konulmaması tavsiye edilir.

- Depo hizmetinden yararlanmak isteyen misafirler sıvı ve bozulabilir maddeler (yiyecek, içecek vb.) ile elektronik eşya (laptop, mp3 çalar, müzik aleti vb.), değerli mahiyette eşyayı (ziynet eşyası, para vb.) depoya koyamaz ve koysa dahi doğabilecek zararlardan hak talep edemez ve doğabilecek zararı kabul etmekle birlikte meydana gelebilecek zararı karşılamayı da kabul etmiş sayılır.

- TV ve kırılmaya elverişli eşyalar PVC malzemeye sarılarak, paketli bir şekilde teslim alınacaktır.

- Maksimum tahsis edilen alan hacmi yada sınırı kişi başına en fazla 0.5 M3 ve 3 adet bavul/kolidir. Portatif dolap, gibi belli yer işgal eden eşyalar deponun doluluk durumuna göre yönetimin izni ile kabul edilecektir.

- Misafirler eşyalarını koydukları kutu ve bavulları kilitlemeli veya güvenli bir şekilde paketlemeli ve bağlamalıdırlar. Ayrıca kendilerine ait her parçanın üzerinde ve Öğrenci Evleri Koordinatörlüğü ile imzaladıkları "Depo Hizmeti Şartnamesi"nde tam isimlerini, öğrenci numaralarını ve iletişim adreslerini belirtmek zorundadırlar.

Mümkün olan en fazla güvenliği sağlamak için, yaz deposu Haziran ayında kilitlendikten sonra Eylül ayında yurtlar açılana kadar kilitli kalacaktır. Deponun kilitli olduğu bu dönem içerisinde öğrenciler depodan eşyalarını alamayacaklardır.

- Yaz tatili süresince Öğrenci Evleri Sorumluları ve çalışanları güvenlik, bakım, temizlik ve genel kontrol amacıyla depoya girebilirler.
- Depo hizmeti sırasında oluşabilme ihtimali olan doğal afet (yangın, deprem, sel vb.) kaynaklı hasar ve zararlarından Üniversite ve Öğrenci Evleri Yönetimi sorumlu tutulamaz, hak talep edilemez.
- Depo hizmetinden yararlanmak isteyen misafirler depo hizmet şartnamesini doldururken içeriğini kendi el yazısı ile belirtmek, kişisel bilgilerini eksiksiz doldurup, imzalamak zorundadır (Örneğin 5 parça kıyafet, 1 adet TV gibi).
- Bu şartname süreli bir şartnamedir.

Şartnamede belirtilen süreler içinde depo hizmetinden faydalanan misafirin, hizmet süresi sonunda teslim alınmayan eşyalarından ve bu süre içinde doğabilecek zararlarından Üniversite ve Öğrenci Evleri Yönetimi sorumlu tutulamaz.

Depo hizmeti almak isteyenler bu şartnamede ki kuralları kabul etmiş sayılır. Bu şartname imzalandığı andan itibaren geçerli sayılır, Yurtların açılış ve Güz döneminin başlaması ile son bulur.

- Depo hizmeti süresi bitiminde depo hizmetinden faydalanacak öğrenci teslim ettiği eşyalarını belirtilen tarihe kadar almadığı takdirde, yurtların açılış tarihine (güz döneminin başlangıç tarihine) kadar saklanır ve her gün için 5 TL ceza ödemeyi kabul eder. Ödenecek bu tutar öğrencinin mevcut depozitosundan kesilir. Yeni dönem başlangıcından itibaren 30 gün içerisinde Depodan geri alınmayan eşyalar tutanakla birlikte depodan çıkartılacak ve geri dönüşüme yollanacaktır.
- Bu şartname iki nüsha olarak düzenlenir. Bir nüshası yurt kaydını yenileyen ve depo hizmeti almak isteyen öğrenciye verilir. Diğer nüshası Öğrenci Evleri Yönetiminde kalacaktır. Misafir ve/veya velisi güz döneminde eşyalarını almaya geldiğinde kullanmak için formun bir kopyasını yanında bulundurmalıdır.
- Depo hizmeti süresinin bitiminde, depodaki eşya, depo hizmet şartnamesini imzalayan ve şartnamede adı geçen kişiye ve/veya velisine kimlik ibrazıyla teslim edilir.

İSTANBUL AREL ÜNİVERSİTESİ

KEMAL GÖZÜKARA YERLEŞKESİ
Türkoba Mahallesi, Erguvan Sokak, No: 26/K
34537 Tepekent-Büyükçekmece / İstanbul

SEFAKÖY YERLEŞKESİ
Kemalpaşa Mahallesi, Halkalı Caddesi, No:101
34295 Sefaköy-Küçükçekmece / İstanbul

CEVİZLİBAĞ YERLEŞKESİ
Merkez Efendi Mahallesi, Londra Asfaltı No: 1/3
34015 Cevizlibağ-Zeytinburnu / İstanbul

/villayurtlar | **0850 850 27 35** | **www.arel.edu.tr** | **ogrencievleri@arel.edu.tr**